ARCHIEFJES

VII

1914-1918

Enkele

OORLOGSPLAKKATEN

(uit eigen archief)

ARCHIEFJES

Marc VANDAELE

EERSTE WERELDOORLOG - Oorlogsplakkaten

Het is de heer **Georges GALLE** - zoon van de oud-strijder uit mijn **Archiefje 1914-1918 Getuigenissen - Julien GALLE -** die me steeds op de hoogte houdt van alles wat maar te maken heeft met de **Eerste Wereldoorlog**. Zijn krantenknipsel i.v.m. ***Aanplakbrieven uit Eerste Wereldoorlog*** dat ik in mijn brievenbus vond, zette me aan om onmiddellijk de **oorlogsplakkaten** te bekijken op de website van de Brugse **Archiefbank.** De tentoonstelling met de **Bekanntmachungen** enz. in het nieuwe **Rijksarchief** (maart 2015) had me reeds ondergedompeld in de sfeer van Brugge tijdens de Duitse bezetting. Nu kunnen we die papieren overblijfselen van de ***feldgraue*** tijd die onze ouders (*voor de oudsten onder ons*), grootouders (*voor de ouderen*) of overgrootouders (*voor de meesten*) hebben meegemaakt, op het scherm bekijken … en erbij filosoferen.

De jaren **70** en **80** was de tijd dat in sommige families, de grote schoonmaak werd gehouden in al de overblijfselen van die sombere tijd … waarvan de hoofdactoren verdwenen of aan het verdwijnen waren. Decoraties, het ingekaderde briefje met het lotingsnummer, aanplakbrieven, persoonlijke brieven, postkaarten, kranten, boeken, koperen hulzen (versierd of niet), helmen … alles was op de markt te vinden. Toen heb ik me ook laten verleiden om af en toe van die 'souvenirs' op rommelmarkten aan te schaffen, zonder evenwel een verwoed verzamelaar te worden. Zoals steeds heeft men ook in die jaren niet beseft hoe snel de decennia zouden voorbijvliegen, en hoe vlug souvenirs uit W.O. I interessante curiosa zouden worden van waarde, zoniet commercieel, dan toch emotioneel. Heelwat uit mijn bescheiden mini-archief is afkomstig van rommelmarkten, maar ook van vrienden en kennissen die wisten dat ze me plezier deden met die papieren en oude 'prullen'. Hier moet ik speciaal vermelden, wijlen de heer **Frans VANAGT**, uitbater van het toen bekende **MUSIC COTTAGE,** in de Geldmuntstraat.

Met plezier laat ik eenieder - geïnteresseerd in geschiedenis - meegenieten van die mini-collectie plakkaten, boeken, kranten uit de tijd van **De Groote Oorlog**.

M.V. 2017

1914-1918 BEKANNTMACHUNGEN (uit eigen archief) 2

1. 1914-1918 Das Betreten dieses Hauses ist verboten - Knokke



2. 1915-01-23 Vergoeding geleverde Levensmiddelen – Kortrijk



3. 1915-02-01 Inleveren graan – Knokke



GEMEENTE KNOCKE

Voor de ALLERLAATSTE MAAL waarschuw ik de de landbouwers dat binnen de acht dagen al het graan dat ze bezitten, haver, erwten, gerst, enz. moet geleverd worden in het algemeen militair magazijn van Westcappelle.

Een onderzoek zal dadelijk ingesteld worden over de nalatigheid der landbouwers die, alsmede de gemeente, met de grootste boeten zullen gestraft worden.

Geene enkele reden van niet uitvoering zal gedoogd worden.

Knocke, 1 februari 1915.

JAHNCKE,
Capitainleutnant,
Militaire Bevelhebber van Knocke.

Druk. VAN KERSCHAVER, Knocke.

4. 1915-02-28 Alidor VANDAMME (Kortemark) *dood geschoten* – Tielt

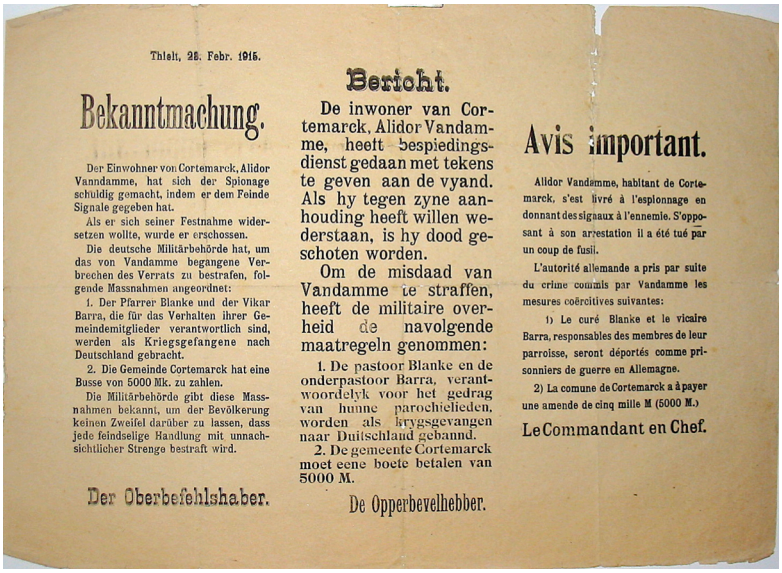

Thielt, 28. Febr. 1915.

Bekanntmachung.

Der Einwohner von Cortemarck, Alidor Vanndamme, hat sich der Spionage schuldig gemacht, indem er dem Feinde Signale gegeben hat.

Als er sich seiner Festnahme widersetzen wollte, wurde er erschossen.

Die deutsche Militärbehörde hat, um das von Vandamme begangene Verbrechen des Verrats zu bestrafen, folgende Massnahmen angeordnet:

1. Der Pfarrer Blanke und der Vikar Barra, die für das Verhalten ihrer Gemeindemitglieder verantwortlich sind, werden als Kriegsgefangene nach Deutschland gebracht.

2. Die Gemeinde Cortemarck hat eine Busse von 5000 Mk. zu zahlen.

Die Militärbehörde gibt diese Massnahmen bekannt, um der Bevölkerung keinen Zweifel darüber zu lassen, dass jede feindselige Handlung mit unnachsichtlicher Strenge bestraft wird.

Der Oberbefehlshaber.

Bericht.

De inwoner van Cortemarck, Alidor Vandamme, heeft bespiedingsdienst gedaan met tekens te geven aan de vyand. Als hy tegen zyne aanhouding heeft willen wederstaan, is hy dood geschoten worden.

Om de misdaad van Vandamme te straffen, heeft de militaire overheid de navolgende maatregeln genommen:

1. De pastoor Blanke en de onderpastoor Barra, verantwoordelyk voor het gedrag van hunne parochielieden, worden als krygsgevangen naar Duitschland gebannd.

2. De gemeente Cortemarck moet eene boete betalen van 5000 M.

De Opperbevelhebber.

Avis important.

Alidor Vandamme, habitant de Cortemarck, s'est livré à l'espionnage en donnant des signaux à l'ennemie. S'opposant à son arrestation il a été tué par un coup de fusil.

L'autorité allemande a pris par suite du crime commis par Vandamme les mesures coërcitives suivantes:

1) Le curé Blanke et le vicaire Barra, responsables des membres de leur parroisse, seront déportés comme prisonniers de guerre en Allemagne.

2) La comune de Cortemarck a à payer une amende de cinq mille M (5000 M.)

Le Commandant en Chef.

5. 1915-03-11 Alkoholische dranken – Knokke



BEKANNTMACHUNG

Vom 12. März ab dürfen sämtliche Wirtschaften, in denen alkoholische Getränke verabreicht werden nur in der Zeit von Mittags 12 Uhr bis Abends 8 Uhr für den öffentlichen Verkehr geöffnet werden.

Es ist verboten ausserhalb dieser Zeit alkoholische Getränke zu verabreichen.

Zuwiderhandlungen werden bestraft.

Knocke, den 11. März 1915.

JAHNCKE,
Kapitänleutnant und Ortskommandant.

BERICHT

Van af 12 Maart mogen de drankhuizen in dewelke alcoolische dranken verkocht worden slechts van af 12 uren 's middags tot 8 uren 's avonds, voor het openbaar verkeer geopend worden.

Het is verboden, buiten dezen tijd, alcoolische dranken te verkoopen.

Overtredingen zullen gestraft worden.

Knocke, den 11 Maart 1915.

JAHNCKE,
Kapitainleutnant und Ortskommandant.

Imp. VAN KERSCHAVER, Knocke.

6. 1916-09-08 Huisslachtingen zwijnen – Knokke

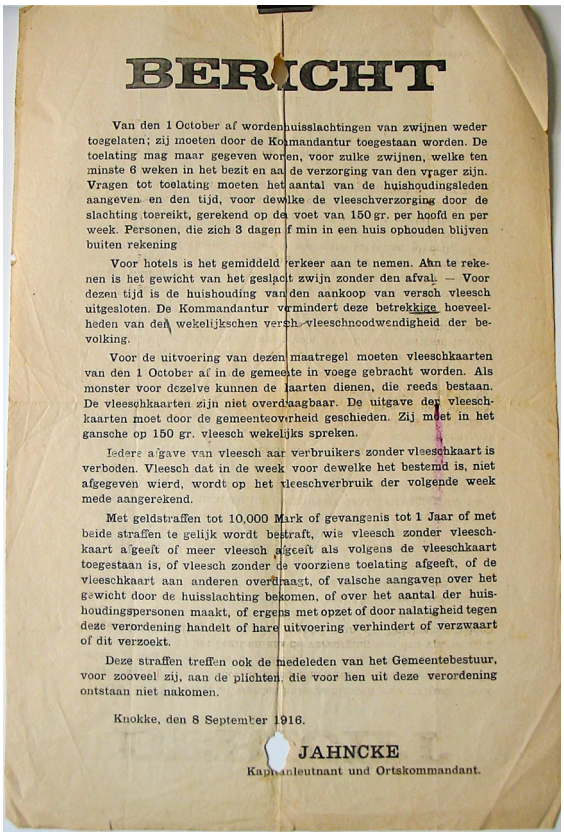

BERICHT

Van den 1 October af worden huisslachtingen van zwijnen weder toegelaten; zij moeten door de Kommandantur toegestaan worden. De toelating mag maar gegeven worden, voor zulke zwijnen, welke ten minste 6 weken in het bezit en aan de verzorging van den vrager zijn. Vragen tot toelating moeten het aantal van de huishoudingsleden aangeven en den tijd, voor dewelke de vleeschverzorging door de slachting toereikt, gerekend op de voet van 150 gr. per hoofd en per week. Personen, die zich 3 dagen of min in een huis ophouden blijven buiten rekening

Voor hotels is het gemiddeld verkeer aan te nemen. Aan te rekenen is het gewicht van het geslacht zwijn zonder den afval. — Voor dezen tijd is de huishouding van den aankoop van versch vleesch uitgesloten. De Kommandantur vermindert deze betrekkige hoeveelheden van den wekelijkschen versch-vleeschnoodwendigheid der bevolking.

Voor de uitvoering van dezen maatregel moeten vleeschkaarten van den 1 October af in de gemeente in voege gebracht worden. Als monster voor dezelve kunnen de kaarten dienen, die reeds bestaan. De vleeschkaarten zijn niet overdraagbaar. De uitgave der vleeschkaarten moet door de gemeenteovvrheid geschieden. Zij moet in het gansche op 150 gr. vleesch wekelijks spreken.

Iedere afgave van vleesch aar verbruikers zonder vleeschkaart is verboden. Vleesch dat in de week voor dewelke het bestemd is, niet afgegeven wierd, wordt op het vleeschverbruik der volgende week mede aangerekend.

Met geldstraffen tot 10,000 Mark of gevangenis tot 1 Jaar of met beide straffen te gelijk wordt bestraft, wie vleesch zonder vleeschkaart afgeeft of meer vleesch afgeeft als volgens de vleeschkaart toegestaan is, of vleesch zonder de voorziene toelating afgeeft, of de vleeschkaart aan anderen overdraagt, of valsche aangaven over het gewicht door de huisslachting bekomen, of over het aantal der huishoudingspersonen maakt, of ergens met opzet of door nalatigheid tegen deze verordening handelt of hare uitvoering verhindert of verzwaart of dit verzoekt.

Deze straffen treffen ook de medeleden van het Gemeentebestuur, voor zooveel zij, aan de plichten, die voor hen uit deze verordening ontstaan niet nakomen.

Knokke, den 8 September 1916.

JAHNCKE
Kapitänleutnant und Ortskommandant.

7. 1916-09-15 Hoogstprijs aardappelen – Knokke



BERICHT

Onder opschorsing van alle vroegere reglementen wordt de hoogstprijs voor aardappelen vastgesteld als volgt :

1° Voor den voortbrenger op het hof of op het veld afgehaald 8 fr. de 100 kilos.

2° Voor den toevoer tot aan den ijzerweg of tot aan het schip en voor verlading kunnen tot 50 centiemen per 100 kilos bijgerekend worden.

3° Voor alle andere onkosten, voor toevoering en aflevering aan de verbruiker, mogen de gemeenten eenen toeslag tot 2 fr. per 100 kilos aanrekenen ; daarbij nog de wezentlijke ontstane vrachtkosten.

Knokke, den 15 September 1916.

JAHNCKE
Kapitänleutnant und Ortskommandant.

8. 1916-09-18 Peerdemonstering Kommandaturplaats – Knokke



BERICHT

Op 26 September om 1 1/4 ure 's namiddags heeft op de Kommandanturplaats peerdemonstering plaats, van alle peerden die op de gemeente zijn.

Hiertoe wordt bemerkt :

1° Alle peerden van 3 jaar en meer moet men komen toonen; dezelve moeten volgens hun loopend nummer van den peerdenstaatlijst gerangschikt worden. De peerdenhandelaars moeten op den linkervleugel opgesteld worden. De staatsboeken der laatsten moeten voorgelegd worden.

2° De peerden moeten 1 uur vóór het begin der monstering ter plaats zijn.

3° Daar achterstellige monsteringen niet kunnen plaats hebben, moeten in alle geval alle peerden vertoond worden.

Knokke, den 18 September 1916.

JAHNCKE
Kapitänleutnant und Ortskommandant.

9. 1916-09-18 Peerden huidbrandmerk – Knokke

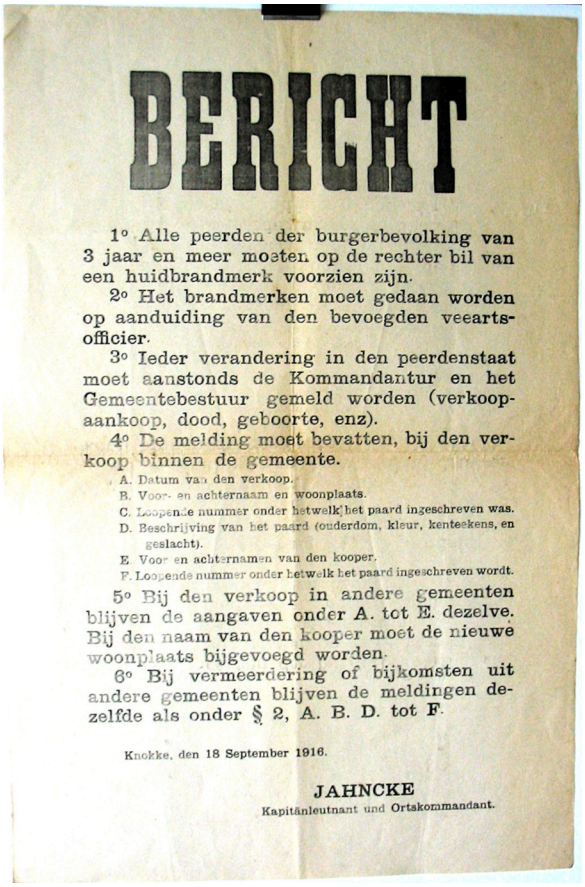

BERICHT

1° Alle peerden der burgerbevolking van 3 jaar en meer moeten op de rechter bil van een huidbrandmerk voorzien zijn.

2° Het brandmerken moet gedaan worden op aanduiding van den bevoegden veeartsofficier.

3° Ieder verandering in den peerdenstaat moet aanstonds de Kommandantur en het Gemeentebestuur gemeld worden (verkoopaankoop, dood, geboorte, enz).

4° De melding moet bevatten, bij den verkoop binnen de gemeente.

A. Datum van den verkoop.
B. Voor- en achternaam en woonplaats.
C. Loopende nummer onder hetwelk het paard ingeschreven was.
D. Beschrijving van het paard (ouderdom, kleur, kenteekens, en geslacht).
E. Voor en achternamen van den kooper.
F. Loopende nummer onder hetwelk het paard ingeschreven wordt.

5° Bij den verkoop in andere gemeenten blijven de aangaven onder A. tot E. dezelve. Bij den naam van den kooper moet de nieuwe woonplaats bijgevoegd worden.

6° Bij vermeerdering of bijkomsten uit andere gemeenten blijven de meldingen dezelfde als onder § 2, A. B. D. tot F.

Knokke, den 18 September 1916.

JAHNCKE
Kapitänleutnant und Ortskommandant.

10. 1917-03 Aufruf! – 6. Kriegsanleihe – Heeresgruppe NORD

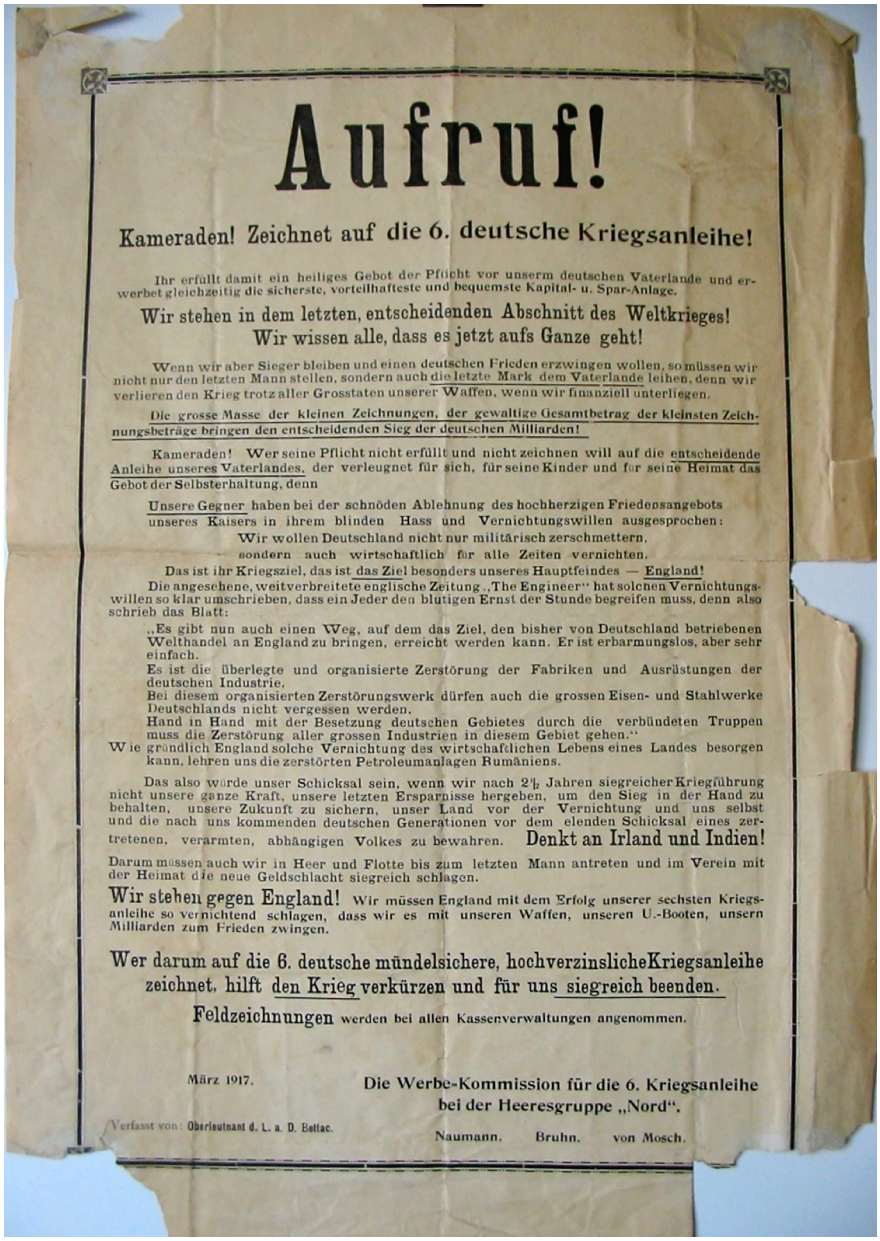

Aufruf!

Kameraden! Zeichnet auf die 6. deutsche Kriegsanleihe!

Ihr erfüllt damit ein heiliges Gebot der Pflicht vor unserm deutschen Vaterlande und erwerbet gleichzeitig die sicherste, vorteilhafteste und bequemste Kapital- u. Spar-Anlage.

Wir stehen in dem letzten, entscheidenden Abschnitt des Weltkrieges!
Wir wissen alle, dass es jetzt aufs Ganze geht!

Wenn wir aber Sieger bleiben und einen deutschen Frieden erzwingen wollen, so müssen wir nicht nur den letzten Mann stellen, sondern auch die letzte Mark dem Vaterlande leihen, denn wir verlieren den Krieg trotz aller Grosstaten unserer Waffen, wenn wir finanziell unterliegen.

Die grosse Masse der kleinen Zeichnungen, der gewaltige Gesamtbetrag der kleinsten Zeichnungsbeträge bringen den entscheidenden Sieg der deutschen Milliarden!

Kameraden! Wer seine Pflicht nicht erfüllt und nicht zeichnen will auf die entscheidende Anleihe unseres Vaterlandes, der verleugnet für sich, für seine Kinder und für seine Heimat das Gebot der Selbsterhaltung, denn

Unsere Gegner haben bei der schnöden Ablehnung des hochherzigen Friedensangebots unseres Kaisers in ihrem blinden Hass und Vernichtungswillen ausgesprochen:
Wir wollen Deutschland nicht nur militärisch zerschmettern,
sondern auch wirtschaftlich für alle Zeiten vernichten.

Das ist ihr Kriegsziel, das ist das Ziel besonders unseres Hauptfeindes — England!

Die angesehene, weitverbreitete englische Zeitung „The Engineer" hat solchen Vernichtungswillen so klar umschrieben, dass ein Jeder den blutigen Ernst der Stunde begreifen muss, denn also schrieb das Blatt:

„Es gibt nun auch einen Weg, auf dem das Ziel, den bisher von Deutschland betriebenen Welthandel an England zu bringen, erreicht werden kann. Er ist erbarmungslos, aber sehr einfach.
Es ist die überlegte und organisierte Zerstörung der Fabriken und Ausrüstungen der deutschen Industrie.
Bei diesem organisierten Zerstörungswerk dürfen auch die grossen Eisen- und Stahlwerke Deutschlands nicht vergessen werden.
Hand in Hand mit der Besetzung deutschen Gebietes durch die verbündeten Truppen muss die Zerstörung aller grossen Industrien in diesem Gebiet gehen."
Wie gründlich England solche Vernichtung des wirtschaftlichen Lebens eines Landes besorgen kann, lehren uns die zerstörten Petroleumanlagen Rumäniens.

Das also würde unser Schicksal sein, wenn wir nach 2½ Jahren siegreicher Kriegführung nicht unsere ganze Kraft, unsere letzten Ersparnisse hergeben, um den Sieg in der Hand zu behalten, unsere Zukunft zu sichern, unser Land vor der Vernichtung und uns selbst und die nach uns kommenden deutschen Generationen vor dem elenden Schicksal eines zertretenen, verarmten, abhängigen Volkes zu bewahren. **Denkt an Irland und Indien!**

Darum müssen auch wir in Heer und Flotte bis zum letzten Mann antreten und im Verein mit der Heimat die neue Geldschlacht siegreich schlagen.

Wir stehen gegen England! Wir müssen England mit dem Erfolg unserer sechsten Kriegsanleihe so vernichtend schlagen, dass wir es mit unseren Waffen, unseren U.-Booten, unsern Milliarden zum Frieden zwingen.

Wer darum auf die 6. deutsche mündelsichere, hochverzinsliche Kriegsanleihe zeichnet, hilft den Krieg verkürzen und für uns siegreich beenden.

Feldzeichnungen werden bei allen Kassenverwaltungen angenommen.

März 1917.

Die Werbe-Kommission für die 6. Kriegsanleihe
bei der Heeresgruppe „Nord".

Verfasst von: Oberleutnant d. L. a. D. Bettac.

Naumann. Bruhn. von Mosch.

Maart 1917 – Oproep om in te schrijven op de 6de Oorlogslening …

Kameraden! Teken in op de 6de Duitse Oorlogslening!
Daarmee vervult gij een heilig plichtsgebod voor ons Duits vaderland en verwerft gij terzelfdertijd de zekerste, voordeligste en gemakkelijkste kapitaal- en spaarbelegging.

We staan in het laatste, beslissende gedeelte van de Wereldoorlog!

We weten allemaal dat het nu erop of eronder is.
Wanneer we echter winnaar willen blijven en een Duitse vrede afdwingen, dan moeten we niet alleen tot de laatste man gaan, maar ook de laatste mark aan het vaderland uitlenen, want we verliezen de oorlog - spijt al de grote daden van onze wapens - wanneer we financieel moeten onderdoen.
De grote massa van kleine inschrijvingen, het geweldig totaalbedrag van de kleinste inschrijvingsbedragen brengen de beslissende zege van de Duitse miljarden.

Kameraden! Wie zijn plicht niet vervult en niet wil inschrijven op deze beslissende lening van ons vaderland, die verzaakt voor zichzelf, voor zijn kinderen en voor zijn land aan het gebod van zelfbehoud want

Onze tegenstanders hebben bij het snode afwijzen van het mild vredesaanbod van onze Keizer, in hun blinde haat en wil tot vernietiging gezegd : Wij willen Duitsland niet alleen militair verpletteren maar ook economisch voor altijd vernietigen.
Dat is hun oorlogsdoel, dat is vooral het doel van onze hoofdvijand – Engeland!
De gezaghebbende, wereldverspreide Engelse krant 'The Engineer' heeft dergelijke wil tot vernietiging zo klaar omschreven dat eenieder de bloedige ernst van de situatie moet begrijpen, want zo schreef dat blad …

Er is nu ook een weg om het doel nl. de huidige Duitse wereldhandel naar Engeland te brengen, te bereiken. Die is meedogenloos maar zeer eenvoudig : de overlegde en georganiseerde vernietiging van de fabrieken en industrie van Duitsland.
Bij dat georganiseerd vernietigingswerk mogen ook de grote ijzer- en staalfabrieken van Duitsland niet vergeten worden.

Samen met de bezetting van het Duits grondgebied door de geallieerde troepen, moet de vernietiging van alle grote industrieën in dit gebied plaatshebben. Hoe grondig Engeland deze vernietiging van het economisch leven van een land kan uitvoeren, dat leren ons de vernielde petroleuminstallaties van Roemenië.
Dat zou ons lot zijn indien wij – na 2 ½ jaar succesvolle oorlogsvoering – al onze kracht en onze laatste spaarcenten niet zouden schenken om de zege in de hand te houden, onze toekomst te verzekeren en ons land, onszelf en de volgende generaties voor het ellendig lot van een vertrapt, verarmd en afhankelijk land te vrijwaren. Denkt aan Ierland en Indië!

Daarom ook moeten wij in Leger en Vloot tot de laatste man inzetten en samen met het thuisland die nieuwe financiële veldslag aangaan.
We zijn tegen Engeland! We moeten Engeland met het succes van onze zesde oorlogslening zo vernietigend verslaan dat wij het met onze wapens, onderzeeërs en onze miljarden tot vrede dwingen.
Wie daarom inschrijft op die 6de Duitse superveilige, rentegevende oorlogslening, helpt de oorlog inkorten en voor ons zegevol beëindigen.
Inschrijvingen te lande worden door alle spaarkasbesturen aangenomen.

Maart 1917 **De reclamecommissie voor de 6de oorlogslening bij de Legergroep 'Noord'.**
Nauman Bruhn von Mosch

Opgesteld door Oberleutnant d.L.a. D Bellac

Later zullen deze Plakkaten *(zoals ook de boeken, kranten, documenten W.O.I)* in de veilige West-Vlaamse musea terechtkomen.

M.V. 2017